World Vision
FRANCE

BÂTIR ENSEMBLE

RAPPORT D'ACTIVITÉ 2023

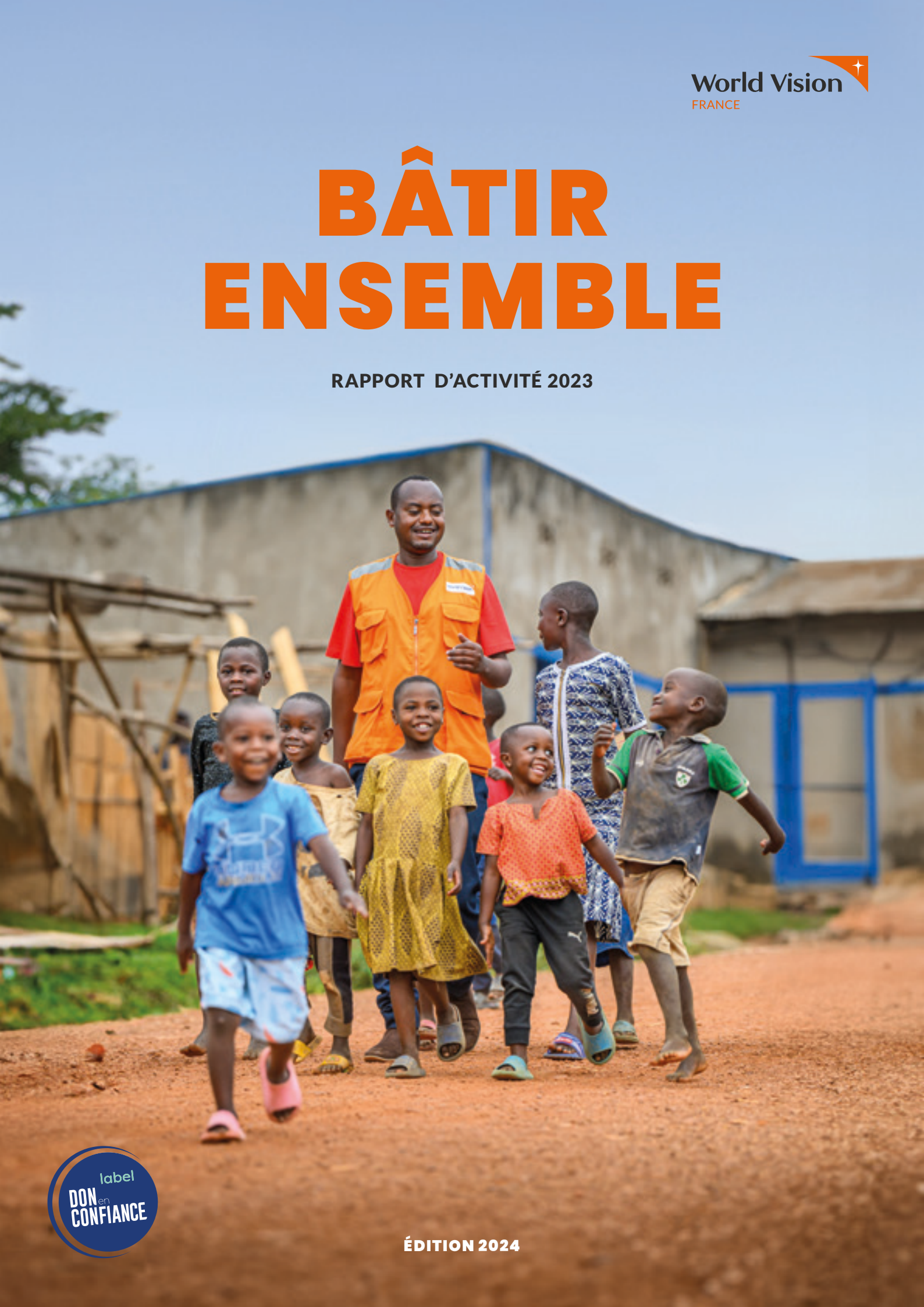

label DON en CONFIANCE

ÉDITION 2024

Chers amis,

« Il faut toujours un coup de folie pour bâtir un destin. » **Marguerite yourcenar**

Ce mot de Marguerite Yourcenar pourrait s'appliquer à notre action ! Une folie oui, à l'image parfois de notre engagement pour tous les enfants du monde. 2023 a été l'occasion justement de mieux exprimer cet engagement autour d'une signature forte qui nous oblige : "répondre à l'appel".
Elle permet de redire avec force :

Notre mission, notre urgence, notre mobilisation et notre contribution… Ce qui fait le cœur et l'âme de World Vision, sera toujours de répondre à l'appel de chaque enfant, partout, à chaque minute. Avant d'être un résultat, c'est une obligation de moyens !

Notre impact, en agissant de concert sur les 3 maux de toujours (eau et alimentation, violences et éducation, environnement et climat), sans oublier que l'enfant doit être considéré comme un tout, on peut changer les choses.

Notre espoir, celui de continuer de croire, preuves à l'appui comme vous le verrez dans ce Bâtir Ensemble, qu'en aidant chaque enfant à grandir, dans son village, son pays, il peut devenir lui aussi à son tour, acteur du changement pour son monde.

Répondre à l'appel, cela peut paraître une folie parfois. Une folie oui, mais les enfants sont le matin du monde. Une folie oui, mais un projet bien concret, structuré dont ce Bâtir Ensemble veut faire la pédagogie. Une folie enfin, mais dans les mots de Monyneath, 13 ans, qui vit à Phnom Penh au Cambodge, on peut se dire que cette folie vaut la peine d'être vécue :

« Ils nous ont beaucoup aidés. Mon père a arrêté de boire, il est maintenant chauffeur de moto-taxi et il aide ma mère à vendre ses jus de canne à sucre. Je n'ai plus à manquer l'école pour l'aider. Moi et mes frères et sœurs, nous avons désormais de quoi manger matin, midi et soir. » **Monyneath, 13 ans, Phnom Penh**

Pour Monyneath et les milliers d'enfants, de familles accompagnées,

MERCI

Camille Romain des Boscs

L'ÉQUIPE DERRIÈRE

CRÉDITS PHOTO :
World Vision France
(sauf mention contraire)

IMPRESSION :
Reflexiel, Impression Routage,
Lot N ZA de l'Europe,
2 Bd de l'Europe,
91320 Wissous

PARUTION ET DÉPÔT LÉGAL :
août 2024

À consulter sur worldvision.fr
et à partager dans votre entourage.

BÂTIR ENSEMBLE

World Vision France, 41, rue de Croulebarbe, 75013 Paris
ÉDITEUR DE LA PUBLICATION

Camille Romain-des Boscs
DIRECTRICE DE LA PUBLICATION

Emeline Renard et Julie Proust
COORDINATRICES ÉDITORIALES

Didier Rozière et Guillaume Anselin
RÉDACTEURS

Atelier Argo
CONCEPTION GRAPHIQUE

Parce que la préservation de l'environnement est un enjeu pour les générations à venir et qu'elle est de la responsabilité de tous, vous pouvez choisir de recevoir vos prochains magazines *bâtir ensemble* par email uniquement.

N'hésitez pas à nous en faire la demande en nous contactant au 01 49 49 11 12
ou sur notre site worldvision.fr, rubrique contactez-nous.

RETOUR SUR L'ANNÉE 2023

Répondre à l'appel **4**
Urgence syrie **6**

Nos projets long-terme

Une démarche durable **8**
Diokoul, Sénégal **10**
Mabo, Sénégal **11**
Nettéboulou, Sénégal **12**
Maka Yopp, Sénégal **13**
Lalo Asabi, Éthiopie **14**
Baoulé, Mali **15**
Kpandai, Ghana **16**
Diembéring, Sénégal *(nouveau)* **17**
Nazirpur, Bangladesh **18**
Phnom Penh, Cambodge **19**
Bato & Tra Bong, Vietnam **20**
Témoignage de Miriam Mbembe, Directrice de programme au Kenya **21**

Nos projets de développement

Aider l'enfant dans toutes ses dimensions **22**
Tada-U, Myanmar (Birmanie) **24**
Dagon Seikkan, Myanmar (Birmanie) **25**
Murun, Mongolie **26**
Bor Undur, Mongolie **27**
La Union, Salvador *(Connu sous le nom Caminos de Esperanza par nos donateurs)* **28**
San Antonio, Bolivie **29**
Yembori, Bolivie **30**
Témoignage de Cristhian Fernandez, Parrain de plusieurs enfants boliviens **31**

Accélérer le changement

Aller plus loin **32**

HISTOIRES D'APPEL
Apprendre à lire au Sénégal **34**
Soutenir l'autonomie en Bolivie **36**
Courir contre un fléau sanitaire en Afrique **38**
Vous pouvez contribuer au changement **40**
Sensibiliser aux violences faites aux enfants **42**
Un meilleur avenir en héritage **43**

REMERCIEMENTS
Merci à nos ambassadeurs **44**
Merci à nos partenaires et mécènes **46**
Merci à ceux sans qui rien ne pourrait fonctionner **48**
Chiffres collecte et utilisation **50**
Contrôle et transparence **51**

EN 4ÈME DE COUVERTURE

Notre projet pour parrainer 1000 filles

RÉPONDRE À L'APPEL

C'est dans la nature humaine de répondre à l'appel.

Mais certains appels sont moins entendus. Pourtant, à chaque minute dans le monde, un enfant appelle à l'aide pour grandir.

Les enfants seront toujours en première ligne, là où les crises frappent le plus fort. Soulager la souffrance d'un enfant, c'est soigner les maux qui le tiennent en étau.

Quand la coopération à l'échelle locale fait bouger les lignes, et quand les besoins des familles sont pris en compte… On peut donner une chance à des enfants de grandir, pour qu'à leur tour, ils puissent changer leur monde.

Quand l'eau et l'alimentation sont accessibles, quand les enfants sont protégés et instruits, quand l'environnement et le climat ne sont pas mis de côté, on peut changer les choses.

Là où certains pensent qu'il n'y a pas d'issue, nous, nous y voyons un appel.

World Vision France – Répondre à l'appel.

Retrouvez notre film sur
www.worldvision.fr

WORLD VISION FRANCE*

20 ANS d'existence

30 646 donateurs

19 Programmes dans 11 pays

28 salariés

24 586 enfants parrainés

Notre ONG c'est aussi

+3 M de personnes qui ont accès à l'eau potable

+30 M de personnes aidées en situation d'urgence

+100 Pays aidés

15 ans De durée **de présence** en moyenne

WORLD VISION INTERNATIONAL

74 ANS d'existence

3,3 Millions de donateurs

100 Pays aidés par notre ONG

34 301 salariés

2,4 Millions enfants parrainés

*Vision du Monde

URGENCE SYRIE !

Avec la participation de

MINISTÈRE DE L'EUROPE ET DES AFFAIRES ÉTRANGÈRES

Liberté
Égalité
Fraternité

Agir pour le long terme, même en situation d'urgence.

Dans un contexte de conflit armé installé en Syrie, soulager la souffrance des enfants et les aider à grandir, malgré tout.

Dans un contexte déjà fragile, un séisme dévastateur est venu frapper le pays en février 2023. Grâce à notre connaissance du terrain et à la générosité des donateurs, World Vision a pu apporter une aide d'urgence dès le premier jour pour répondre aux besoins immédiats de près de 2 millions de personnes !

L'éducation et la nutrition, clés de voûte de notre action dans les camps de réfugiés. Avec le soutien du Ministère de l'Europe et des Affaires étrangères, nous sommes intervenus pour renforcer l'accès à une éducation et lutter contre la malnutrition dans les camps de réfugiés de la province d'Idlib en Syrie.

Même dans des cas d'interventions en urgence, œuvrer pour offrir malgré tout aux enfants un semblant de vie normale est essentiel… C'est le premier pas pour ensuite travailler dans la durée afin d'accompagner les enfants non pas seulement en cas de crise, mais pour longtemps.

Le projet offre un espoir tangible pour l'avenir de milliers d'enfants syriens puisqu'il a eu un impact significatif !

NOTRE INTERVENTION EN SYRIE

380 288
Personnes soignées

197 460
Personnes suivies psychologiquement

119 745
Kits d'hygiène distribués

15 064
Couvertures et équipements de survie distribués

14 045
Repas chauds servis

10 675
Personnes hébergées dans des abris d'urgence

World Vision France en Syrie

NOS RÉUSSITES SUR LA NUTRITION

480
Ateliers donnés sur le thème « *tout savoir sur les apports nutritionnels* »

2 440
Femmes et jeunes filles enceintes ou allaitantes ont reçu des compléments alimentaires

NOS RÉUSSITES SUR L'ÉDUCATION

154
Enseignants et salariés formés par nos soins

3 046
Enfants qui ont reçu des **fournitures scolaires**

3 430
Enfants dont les **résultats scolaires** se sont **améliorés**

UNE DÉMARCHE DURABLE

Changer l'avenir des enfants

Si on ne change pas les conditions de vie, si nous n'accompagnons pas les familles, les fratries, les éducateurs, les structures civiles, les futurs employeurs… Comment imaginer un futur plus sûr pour tous ces enfants ?

Dans l'urgence, le temps qu'il faudra.

Là où les pauvretés frappent dans le monde, les enfants sont en première ligne.

Répondre présent dès qu' il le faut, sans partir avant d'être sûr que les solutions sur place existent… C'est notre manière de nous engager. En allant au plus urgent, au plus vital, aussi longtemps que nécessaire, c'est notre modèle d'intervention.

Comment le faisons-nous ?

Nous faisons le choix de nous focaliser en priorité sur les 3 problèmes qui sont à la racine de tous les maux, pour soulager et participer à changer la donne : le manque d'accès à l'eau potable et à une alimentation saine, les violences faites aux enfants et le manque d'éducation et d'instruction, le dérèglement climatique et les conditions de vie dégradées.

Nous l'observons sur le terrain : si nous voulons donner une chance au parrainage des enfants de fonctionner, il faut agir sur ces 3 causes en même temps.

Chez World Vision, c'est une spécificité : toujours comprendre et agir sur ces 3 causes simultanément. Beaucoup d'acteurs engagés sur le terrain sont souvent spécialisés dans l'un de ces 3 domaines. Ce sont parfois des partenaires.

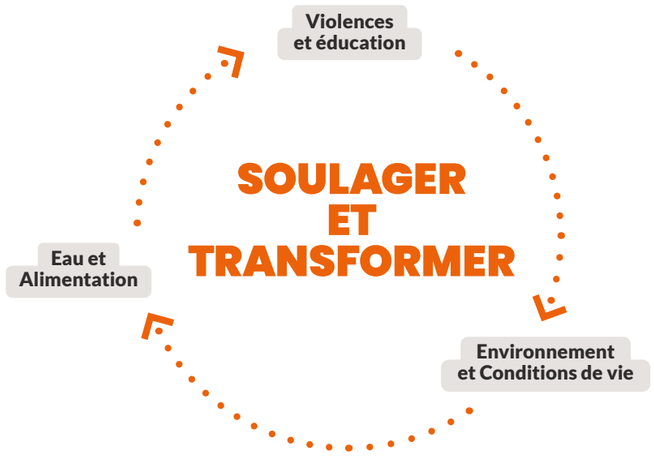

Diokoul, Sénégal

L'ÉDUCATION, VECTEUR D'ÉMANCIPATION

Dans l'une des régions les plus pauvres du Sénégal, 8 élèves sur 10 savent désormais lire dès le CE1. Le Conseil municipal des enfants et les groupes de jeunes participent activement aux programmes d'éducation et de protection les concernant.

Des lectures pour tous.

À 280 kilomètres à l'est de la capitale du Sénégal, Dakar, la région de Kaffrine est l'une des plus pauvres du pays. La commune de Diokoul couvre une zone regroupant environ 34 000 habitants, répartis dans 33 villages qui ne comptaient en 2006 que 10 écoles élémentaires. Elle en accueille aujourd'hui 22, ainsi qu'un lycée mixte et 6 écoles préscolaires. L'impact a été tel qu'un lycée a été ouvert. Les élèves peuvent désormais passer le bac sur place, un véritable plus pour lutter contre le décrochage scolaire.

79,61% **des élèves** ont été admis au certificat d'études élémentaires.
Ce taux était de 42,85% en 2006.

Les jeunes ont la parole.

Dans le même temps, nous avons poursuivi nos programmes axés sur la protection des plus jeunes contre toute forme de violence, d'abus ou d'exploitation, ainsi qu'à la lutte contre les mariages d'enfants. Sessions de sensibilisation à l'éducation positive, formation au leadership, émissions radio dédiées...

> *J'exprime ma reconnaissance à l'ensemble des parrains pour leur contribution à l'épanouissement des enfants, des familles et des communautés. Leur accompagnement contribue à changer la vie de toutes ces populations qui étaient dans une situation caractérisée par une vulnérabilité notoire. »*

Samba Gning, Directeur de programme

L'un des 25 clubs de lecture de la région de Diokoul

Et aussi

60% **de femmes**
Engagées dans les processus de décision en 2023, *contre 20% en 2019.*
Grâce aux groupes d'épargne, beaucoup d'exploitations familiales sont désormais dirigées par des femmes.

41% **des ménages**
Sont en mesure de subvenir seuls aux besoins de leurs enfants en 2023, *contre 28% en 2022.*

137 t. **vendues**
Grâce aux formations dispensées à 264 maraîchers, *contre 19 tonnes en 2022.*

15 **nouvelles associations**
villageoises d'épargne et de crédit ont été créées, portant leur nombre total à 255 en 2023.

Mabo – Sénégal

DONNER AUX JEUNES LES CLÉS DE LA RÉUSSITE

Dans cette région du sud du Sénégal, nos équipes continuent d'œuvrer en priorité pour l'amélioration de l'enseignement et la protection des enfants, et impliquent les jeunes eux-mêmes dans la poursuite de cet objectif.

Les jeunes sont invités à participer en classe

65% **de femmes** sont activement engagées dans les processus de décision familiaux et communautaires, *contre 48% en 2022.*

Une jeunesse actrice de son avenir !

À 280 kilomètres de Dakar dans l'arrondissement de Mabo, ce programme couvre 75 villages accueillant environ 48 000 habitants. En 2023, les 6 clubs d'enfants et le club d'adolescents ont rassemblé 1 057 participants.

Au sein de ces groupes, les plus jeunes sont invités à s'exprimer et à communiquer, tandis que les 12-18 ans apprennent à devenir des citoyens, acteurs d'un environnement apaisé. Par ailleurs, 30 jeunes du groupe de pairs éducateurs ont été formés aux droits de l'enfant et à la prise de parole en public.

Investir dans l'agriculture

Enseignement, des progrès constants.

Dans le même temps, notre méthode d'apprentissage de la lecture a été mise en œuvre dans 13 écoles et nous avons distribué 516 kits scolaires. 1 215 enfants ont participé aux 20 clubs de lecture. Ce sont 68% des enfants qui savent désormais lire à la fin du CE et le taux de réussite au certificat d'études élémentaires a atteint 87%, contre 28% en 2018.

Et aussi

216 **ménages vulnérables**
ont bénéficié d'un appui en engrais.

3 215 **membres**
Du groupe d'épargne ont développé des activités génératrices de revenus.

81 **tonnes vendues**
Grâce aux formations dispensées à 216 maraîchers, *contre 19 tonnes en 2022.*

> *J'ai été formée à la protection des enfants et à la lutte contre les abus. Depuis que les enfants sont soutenus par le club, avec l'appui du Comité local de protection des enfants, nous observons une diminution des mariages précoces et des abus, ainsi qu'un taux de scolarisation élevé. »*

Tachin Patrick Maraa, Manager de programme

Nettéboulou, Sénégal

AIDER LA POPULATION À TOUS LES NIVEAUX

Les résultats obtenus en matière de protection des enfants, de santé et de sécurisation économique des familles permettent de mettre l'accent sur l'amélioration de l'enseignement.

La case de santé réhabilitée de Bantantinty

94% **des ménages** disposent d'une alimentation suffisante et diversifiée.

Des progrès sur tous les fronts.

Au sud du Sénégal, à Nettéboulou, ce programme couvre 34 villages et environ 22 000 habitants. Nous progressons dans tous les domaines visant à la protection et l'épanouissement des enfants. Ainsi, en 2023, grâce à l'action des comités villageois, des 18 clubs d'enfants et des 2 groupes de jeunes pairs éducateurs, la totalité des ménages interrogés déclare ne pas avoir entendu parler ou fait face à des cas de maltraitance ! Par ailleurs, la création de 4 nouveaux forages, l'installation de bornes-fontaines et la formation du personnel médical font reculer les maladies infectieuses.

Des avancées au profit de l'enseignement.

Les progrès concernant la protection et la santé des enfants ont également permis de renforcer nos actions en faveur de l'enseignement. 45 enseignants ont été formés à notre méthode d'apprentissage de la lecture, 2 nouveaux clubs de lecture ont été créés, portant leur total à 22. Ces clubs ont accueilli plus de 2 200 élèves.

Ces efforts portent leurs fruits.

En 2023, 86% des élèves ont obtenu leur certificat de fin d'études élémentaires. De plus, 88% des filles et 85% des garçons sont désormais inscrits à l'école.

Et aussi

82% **des femmes**
sont activement engagées dans les processus de décision au sein de leur ménage.

15 **nouveaux groupes**
d'épargne ont été créés, portant leur total à 146.

702 **enfants**
ont bénéficié d'une meilleure alimentation grâce à la fabrication de farine enrichie.

2 033 **femmes enceintes**
et mères de jeunes enfants ont été informées sur la nutrition et l'hygiène.

« Les enfants vivent dans un environnement beaucoup plus protecteur et les familles sont plus engagées pour leur bien-être.
Merci de contribuer à bâtir un monde meilleur pour les enfants et leurs familles. »

Agnès Gning, Responsable du programme

Maka Yopp, Sénégal

AMÉLIORATION DE L'ÉDUCATION DES ENFANTS

Avec la protection des enfants qui était notre priorité l'année passée, nos équipes en 2023 ont également porté leurs efforts vers l'amélioration de l'enseignement sur place.

Comité de protection de l'enfance avec l'adjoint au sous-préfet

53% **des enfants** sont capables de lire avec compréhension à la fin du CE1, *contre 8% en 2021.*

Un accent mis cette année sur l'enseignement.

Au sud du Sénégal, notre programme ouvert en octobre 2021 couvre 33 villages accueillant environ 43 600 habitants. La nécessité de renforcer l'enseignement est un défi majeur dans cette région très pauvre : le déficit d'enseignants y est important, avec un manque de structures adaptées (matériel scolaire, alimentation en électricité, cantines, toilettes…).

Deux fois plus d'enseignants.

En 2023, 10 nouvelles écoles primaires (pour un total de 20) ont bénéficié de notre méthode d'apprentissage de la lecture, grâce à la formation de 36 enseignants supplémentaires. 10 nouveaux clubs de lecture animés par 42 volontaires ont été créés.

Les écoles et les clubs ont reçu près de 1 100 livres, et 2 172 parents, dont 1 448 femmes ont été sensibilisés à l'importance de l'enseignement. De plus, 3 écoles ont été équipées de pupitres et la distribution de kits scolaires a permis à 850 enfants de suivre les cours dès la rentrée.

« Depuis ma formation aux techniques de prise de parole en public, je n'ai plus peur de parler devant des adultes. Le directeur de la radio m'a suggéré de faire des émissions sur les enfants. J'en suis vraiment heureuse. »

Oulimata, Élève de 3ème

Et aussi

5 **nouveaux comités**
villageois de protection de l'enfance ont été créés.

800 **personnes**
ont été formées à la protection des enfants.

40 **Collégiens**
ont été formés aux droits de l'enfant, à la prise de parole en public et au leadership.

448 **enfants**
- dont 228 filles -
participent aux 4 clubs d'enfants, dont 2 ont été créés cette année.

Lalo Asabi, Éthiopie

GUÉRIR LA RÉGION ET LES POPULATIONS, ABÎMÉES PAR LES CONFLITS

La guerre entre le gouvernement éthiopien et les rebelles de la région du Tigré (au nord du pays) a fait plusieurs centaines de milliers de morts et entraîné le déplacement de plus de 4 millions de personnes. Elle s'est achevée fin 2022 mais les traces laissées par ce conflit sont encore bien là.

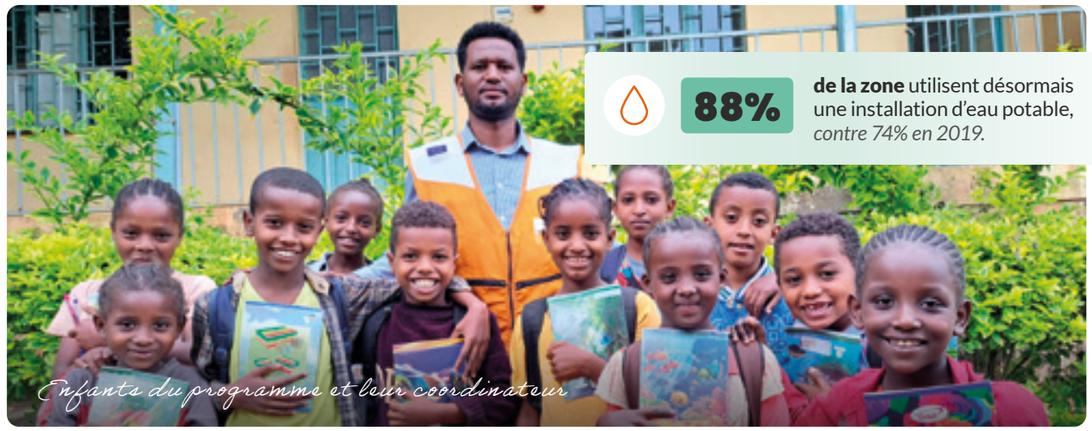

Enfants du programme et leur coordinateur

88% **de la zone** utilisent désormais une installation d'eau potable, *contre 74% en 2019.*

Par-delà la guerre.

La région de Lalo Asabi subit les conséquences de cette instabilité, qui a de plus entraîné une forte baisse de la production agricole et une inflation galopante. Dans ce contexte, assurer la sécurité alimentaire et nutritionnelle, en particulier des enfants, des femmes enceintes et des jeunes mères reste une priorité. 7 villages (couvrant 225 hectares de terre cultivable) mettent en œuvre des techniques assurant un meilleur rendement de leur production. Nous avons pu également fournir aux agriculteurs des semences de légumes, des plants de fruits et des volailles.

S'éduquer même en temps de guerre

« *Désormais je peux boire de l'eau potable tous les jours et je ne suis plus malade. Ma mère ne s'inquiète plus pour ma santé et n'a plus à parcourir de longues distances pour aller chercher de l'eau.* » **Feben, 13 ans**

L'eau, une ressource vitale.

Parmi les autres objectifs identifiés dès l'ouverture de notre programme, l'accès à une eau propre est indispensable pour lutter efficacement contre les épidémies de paludisme et de fièvre typhoïde, préserver la santé des jeunes enfants et améliorer leur état nutritionnel. Aujourd'hui 86,5% des ménages disposent d'un endroit dédié au lavage des mains, et la quasi-totalité des parents et aidants (98%) ont adopté les bons réflexes.

Et aussi

64 enfants *- dont 32 filles et 32 garçons -* sont membres des parlements d'enfants, et participent aux décisions de la communauté concernant leur sécurité et leur protection.

70 jeunes et adolescents *dont 30 filles,* ont été formés à la création d'entreprise.

1 880 enfants *dont 930 filles,* ont participé à des clubs et camps de lecture.

17 villages abritent un comité de bien-être de l'enfant.

7 centres dédiés au développement de la petite enfance ont accueilli 101 filles et 109 garçons.

Baoulé, Mali

FAVORISER LA RÉSILIENCE PAR L'ENSEIGNEMENT

Malgré l'instabilité politique et économique depuis 2021, le Mali résiste. Le contexte difficile n'a pas entamé notre détermination à soutenir l'éducation, la santé, la nutrition et la protection des enfants dans les communes de Didiéni et Sagabala où vivent environ 66 000 habitants.

Lala et ses livres

94% **des ménages** utilisent une installation d'eau potable. C'est 22% de plus qu'en 2021.

A l'école de la lecture.

L'apprentissage de la lecture est la première clé d'un enseignement réussi. 26 enseignants ont été formés à notre méthode dont bénéficient 5 306 élèves. Les cinq nouvelles écoles couvertes par ce programme ont reçu 600 livres et l'enseignement se poursuit à travers les 25 clubs de lecture.

Et aussi

83 groupes d'épargne présents à Baoulé contre 25 en 2022.

100 dispositifs de lavage des mains ont été distribués à des ménages vulnérables.

25 enfants *- dont 10 filles -* constituent le nouveau parlement d'enfants de la commune de Didiéni.

2 277 personnes *dont 1105 femmes et 492 enfants,* ont été sensibilisées aux bonnes pratiques d'hygiène et d'assainissement.

22 comités de protection de l'enfance sont formés à l'identification et au signalement des abus.

« *La qualité de l'éducation s'est améliorée grâce à des approches innovantes. Les parents accordent plus d'attention aux enfants, qui sont à l'abri de certaines maladies grâce à l'eau potable. L'économie des populations s'est améliorée, notamment celle des femmes.* »

Diougodi Diolo, Responsable du programme

La vaccination et la nutrition au cœur de la santé.

Pour protéger les enfants des maladies infectieuses, nous avons renforcé l'équipement des centres de santé qui pratiquent la vaccination, notamment avec la fourniture de deux motos permettant d'accéder aux villages les plus reculés, de 5 glacières médicales et de 5 porte-vaccins. L'adoption de bonnes pratiques nutritionnelles est tout aussi indispensable. 3 100 personnes, dont 2 755 femmes, ont été formées au suivi de croissance, afin d'identifier les cas de malnutrition, et 2 nouveaux centres de santé ont reçu 310 kg de céréales, ainsi que haricots, arachides, fruits et légumes, viande...

Kpandai - Ghana

AGIR GLOBALEMENT DANS LA RÉGION LA PLUS PAUVRE DU PAYS

Dans l'une des régions les plus pauvres du Ghana, notre programme ouvert fin 2022 a consacré ses premiers efforts à la protection des enfants. Dans le district de Kpandai, ce premier programme au Ghana doit répondre à l'insécurité alimentaire et au manque d'accès à l'eau potable, à la malnutrition infantile, au travail précoce...

Les clubs d'enfants leur permettent de défendre leurs droits

86% **de la population** travaille dans l'agriculture - élevage, pêche, culture, sylviculture.

Des défis multiples et interdépendants !

Dès cette première année d'activité, près de 5 000 habitants ont été formés aux droits sacrés de l'enfant, désormais placés sous la vigilance d'un comité de protection de l'enfance. De plus, 22 animateurs ont créé 10 clubs d'enfants afin de les informer sur leurs droits, les aider à développer leur confiance en soi et les impliquer dans les processus de décision les concernant. Autant d'étapes vers la prise en main de leur propre avenir.

Et aussi

46% **des ménages** n'ont pas accès à l'eau potable.

76,9% **de la population** vit avec moins de 1,80€ par jour.

19,1% **des élèves** étaient capables de lire et comprendre un texte en 2017.

6,2% **des ménages** pouvaient satisfaire leurs besoins alimentaires en 2017.

Une première année dédiée aux enfants.

A la frontière avec le Burkina Faso, la population du district de Kasena Nagana West subit l'insécurité alimentaire chronique, à laquelle nous avons répondu en 2023 par la mise en œuvre d'un programme spécial de 12 mois. Au cours de cette période, 160 producteurs ont suivi nos sessions consacrées à la régénération naturelle assistée, à l'amélioration des pratiques agricoles et à la gestion durable des ressources.

De plus, la création de 3 groupes d'épargne et de crédit permet d'envisager le développement économique et la sécurisation des populations, pour que les enfants soient protégés du travail infantile et des mariages précoces, qu'ils aillent à l'école et soient en bonne santé.

> *« Merci pour votre générosité en faveur des enfants les plus vulnérables. Mon souhait est qu'ils vivent dans un environnement aimant, sûr et prospère qui les aidera à réaliser leur potentiel pour mener une vie épanouie. »*

Tachin Patrick Maraa, Responsable du programme

Diembéring - Sénégal

GARANTIR L'ACCÈS À L'ÉDUCATION POUR TOUT LE MONDE

Cette commune de la région de Ziguinchor est composée de 21 villages, 4 îles et 3 presqu'îles. Malgré cette proximité avec l'eau, l'accès à l'eau potable est limité, entraînant des maladies fréquentes, chez les enfants notamment (malnutrition et diarrhées chroniques).

L'accès aux soins de santé, un enjeu majeur

700 enfants attendent d'être parrainés à Diembering au Sénégal !

Nous avons ouvert ce programme en octobre 2023 pour aider les villages à obtenir des soins médicaux de qualité. Les enfants souffrent de malnutrition et de maladies fréquentes, exacerbées par l'accès limité à l'eau potable.

Parrainez un enfant **dès à présent**

Une éducation entravée, notamment par les mariages et grossesses précoces.

Nous travaillons pour informer la population sur les droits avec les associations de jeunes, les leaders locaux, ainsi que les écoles pour améliorer les capacités de lecture grâce à notre méthode Unlock Literacy (qui obtient d'excellents résultats à Mabo et Diokoul). Un centre de conseil pour adolescents est prévu pour les enfants, adolescents et parents.

Le développement économique est clé.

Les habitants dépendent de l'agriculture et de la pêche. Nous soutenons l'entrepreneuriat des jeunes et des femmes avec des formations et informations pour diversifier leurs revenus. Grâce au parrainage d'enfants, nous travaillons avec les familles, les éducateurs et les structures locales pour déployer des projets durables.

Notre objectif est de créer des changements positifs et durables, mesurables sur une période de 10 à 15 ans.

> *« C'est au Sénégal que nous avons ouvert notre premier programme. 20 ans plus tard, ce pays reste une priorité. Nous sommes fiers d'avoir pu ouvrir Diembering et assister les populations les plus vulnérables malgré des défis d'accès spécifiques à la région. Les équipes de World Vision ont mis l'accent sur les liens avec les communautés, autorités locales et religieuses. Ces relations permettent l'appropriation des projets et garantissent un impact sur le long terme. »*

Pauline Le Levreur, Responsable du programme World Vision France

Nazipur, Bangladesh

AUGMENTER L'INDÉPENDANCE ÉCONOMIQUE DES FAMILLES

Au nord du Bangladesh, notre programme entré en phase de transition enregistre nombre de résultats encourageants pour la santé, la protection des enfants et le développement économique des familles.

Dix points d'accès à l'eau potable ont été installés

84,7%

des ménages utilisent un assainissement amélioré, *contre 81,4% en 2022.*

La réussite en ligne de mire.

Dans cette région très pauvre du Bangladesh, au nord du pays, ce programme couvre une zone s'étendant sur 81 villages. La santé nutritionnelle des enfants et l'adoption de meilleures pratiques hygiéniques sont depuis l'origine au cœur de nos actions.

En 2023, 838 familles ont reçu des conseils sur la nutrition lors de visites à domicile. 5 693 enfants de moins de 5 ans ont participé aux sessions de suivi de croissance, à la suite desquelles 66% d'entre eux ont rapidement pris du poids.

7 enfants sur 10 reçoivent désormais une alimentation diversifiée, contre 61,5% en 2022. Dans le même temps, 15 puits et 252 toilettes ont été construits et 5 187 personnes ont été sensibilisées aux pratiques hygiéniques.

« J'exprime mes sincères remerciements et ma gratitude aux parrains pour leur soutien au bien-être des enfants de Nazirpur. »

Poritosh Rema, Responsable de programme

Un revenu moyen en hausse de 22%.

Et parce que la santé des enfants passe également par la sécurisation économique de leurs parents, 600 femmes ont été formées à des techniques agricoles durables, ainsi qu'aux techniques de vente.

Toutes sont désormais engagées dans une activité génératrice de revenus – agriculture, élevage, petit commerce... Ce qui a permis de porter le revenu mensuel moyen des ménages à 124 €, contre 102 € en 2022.

Et aussi

626 membres des comités
de développement villageois ont été formés au leadership, à la gestion coopérative, à la communication et au management d'équipes.

949 jeunes
se réunissent régulièrement au sein des 73 forums d'enfants actuellement actifs.

4 comités de développement
villageois ont mis en œuvre une approche « éco-village ».

Phnom Penh, Cambodge

UNE JEUNESSE À PROTÉGER ET À ÉPAULER

Après l'hygiène et l'alimentation par le passé, 2023 a été une année pour nous concentrer sur la sécurité des enfants et adolescents avec le concours actif des groupes de jeunes, pleinement investis dans ces actions.

Le programme met un accent sur la prévention de la sécurité des enfants

101 351 **personnes** *- dont 63 058 enfants -* ont bénéficié directement de nos programmes à Phnom Penh.

Une jeunesse à soutenir.

À Phnom Penh, l'accroissement de la population est un enjeu majeur (de 3,6 millions en 2020 à plus de 7 en 2030). La population pauvre, vivant dans des bidonvilles, fait face à des risques multiples et en particulier les jeunes et adolescents.

Des résultats encourageants grâce à l'action de groupes.

La création de 21 groupes réunissant plus de 2 000 membres a débouché sur la mise en œuvre d'autant de projets visant à mettre fin à la violence contre les enfants, ainsi qu'à la lutte contre la consommation de drogue et la sécurité alimentaire. Près de 1 400 parents ont suivi les ateliers de sensibilisation à l'éducation parentale positive, appuyés quand cela s'avérait nécessaire par un soutien psychosocial dispensé lors de visites à domicile.

« Nous avons pu changer la vie de milliers de filles et de garçons, en particulier les plus vulnérables. En investissant dans l'avenir des enfants, nous pouvons briser le cycle de la pauvreté. »

Narin Chim, Directeur du projet

L'autonomie comme objectif.

Afin de préparer et former les acteurs locaux, nous avons initié des cycles de formation qui ont permis d'élaborer des plans d'action de lutte contre la violence envers les enfants, mais aussi sur l'hygiène, les risques domestiques, l'économie familiale, la gestion d'entreprise ou l'environnement.

Pas moins de 13 375 personnes, dont 8 715 femmes ont d'ores et déjà bénéficié de ces initiatives.

Et aussi

79 familles vulnérables
ont bénéficié d'une aide matérielle - mobilier élémentaire, glacière, machine à coudre... en vue de démarrer une activité.

90% des membres
de groupe d'épargne ont accédé à des prêts.

2 écoles primaires
ont reçu un système de traitement d'eau.

40% des ménages
ayant suivi les formations commerciales ont pu améliorer la santé, la nutrition et l'éducation de 4 288 enfants.

4 733 enfants
vulnérables ont reçu des kits d'hygiène, gourdes, masques chirurgicaux, t-shirts...

2 NOUVEAUX PROGRAMMES DANS L'UNE DES ZONES LES PLUS PAUVRES DU VIETNAM

Situés dans la province de Quang Ngai, Ba To et Tra Bong, appartiennent à l'un des districts les plus pauvres du Vietnam, avec un taux de pauvreté 7 fois plus élevé que la moyenne nationale. 33% des enfants y meurent avant l'âge de 5 ans, un taux alarmant comparé à la moyenne nationale de 2,1%.

À Bato, les enfants subissent des violences,

et des mariages précoces (55 cas recensés en 2022. Le taux de scolarisation est de 68% contre 98% nationalement. 34% des familles n'ont pas accès à l'eau potable.

À Tra Bong, accès à l'eau, éducation,

et résilience climatique sont les priorités. La malnutrition et les maladies liées à l'eau sont fréquentes et seulement 50% des infrastructures scolaires sont exploitables.

« L'ouverture simultanée de deux nouveaux programmes en quelques mois a été un vrai défi pour les équipes. Elles ont su le relever avec panache. Aujourd'hui nous sommes heureuses et fières de présenter les programmes de Ba To et Tra Bong.
Deux programmes à travers lesquels, ensemble, nous allons pouvoir répondre aux besoins de milliers d'enfants en matière de santé, développement économique et protection. »

Habassou Kouene, Directrice des programmes

À Ba To comme à Tra Bong,

les habitants sont exposés aux inondations et glissements de terrain *(162 habitations détruites en 2022 à Tra Bong)* :

Préparer la population à faire face aux catastrophes naturelles et au changement climatique est primordial.

Pour soutenir les habitants de Ba To et Tra Bong
scannez ce QR code

Dans les deux programmes, les enjeux sont similaires :

1) La protection des enfants
(mariages précoces et violences)

2) L'accès au soin
et aux pratiques d'hygiène

3) L'accès à l'éducation et l'amélioration des infrastructures scolaires.

TÉMOIGNAGE DE MIRIAM MBEMBE,

Directrice des opérations au Kenya

Au Kenya, le mariage d'enfants est dû à la pauvreté, aux traditions culturelles et aux inégalités entre les filles et les garçons.

Kenya Big Dream, c'est l'idée de pouvoir offrir une vie pleine et épanouie à tous les enfants en mettant fin au mariage d'enfants, un fléau qui affecte particulièrement les filles.

Moi Miriam, j'étais destinée à être mariée de force. L'éducation m'a sauvée !

Dans mon village, aucune fille ne dépassait l'école primaire. Beaucoup étaient mariées dès la cinquième année. J'étais destinée à suivre le même chemin, mais j'ai eu la chance et la détermination de briser ce cycle. Grâce au soutien de mes enseignants, j'ai été la première fille à aller au lycée puis à l'université !

Mon père, initialement opposé à l'éducation des filles, a changé d'avis en voyant mes résultats. Dès ma première année universitaire, j'ai pu prendre en charge les frais de scolarité de mes sœurs grâce à un prêt étudiant. Aujourd'hui, tous mes frères et sœurs sont éduqués et occupent des emplois dignes, certains comme cadres.

Si on peut aider une famille, alors on peut aider tout un pays.

Transformer une famille, une communauté entière, est possible en s'attaquant aux causes profondes qui provoquent le mariage d'enfants. Aller à l'école pour une petite fille de 5 ans, c'est un rêve souvent inatteignable ! Mon histoire est devenue un rêve d'espoir et de liberté pour mes sœurs et d'autres filles de mon quartier.

Aujourd'hui, en tant que directrice, je soutiens le Kenya Big Dream avec passion et détermination,

sachant que nos efforts pour changer les mentalités, promouvoir l'éducation et renforcer l'autonomie économique peuvent transformer la vie de nombreux enfants. »

Miriam

AIDER L'ENFANT DANS TOUTES SES DIMENSIONS

Notre mode d'action

Parrainer un enfant, concrètement, ça marche comment ? Il s'agit bien sûr d'un suivi individuel, constant… en prenant soin des enfants de toute la zone. Ainsi, pour chaque enfant parrainé, ce sont en réalité cinq enfants qui sont aidés en moyenne.

Voir l'enfant comme un tout, dans un tout.

Une approche intégrale de l'enfant, dans son environnement.

Voir l'enfant comme un tout, c'est agir pour lui dans la globalité de ses besoins, son entourage, son cadre de vie et tout l'environnement qui l'entoure. Cette démarche, qui prend sa source dans les valeurs chrétiennes, est notre marque de fabrique.

Comment le faisons-nous ?

Nous avons le devoir de prendre en compte l'enfant tel qu'il est, dans la globalité de ses besoins. Ces besoins, tels que décrits dans la pyramide de Maslow, sont bien connus.

Mais à la différence d'une hiérarchie qui viserait à traiter les sujets par ordre d'arrivée, nous voyons, nous un tout dans chacune des facettes qui constituent les besoins intégraux de chaque enfant.

Cette différence dans le regard posé se traduit par des actions concrètes et intégrées. D'abord pour soulager puis aider chaque enfant à grandir pour que lui, demain, soit l'acteur de changement de son monde, avec l'aide de ceux qui l'entourent.

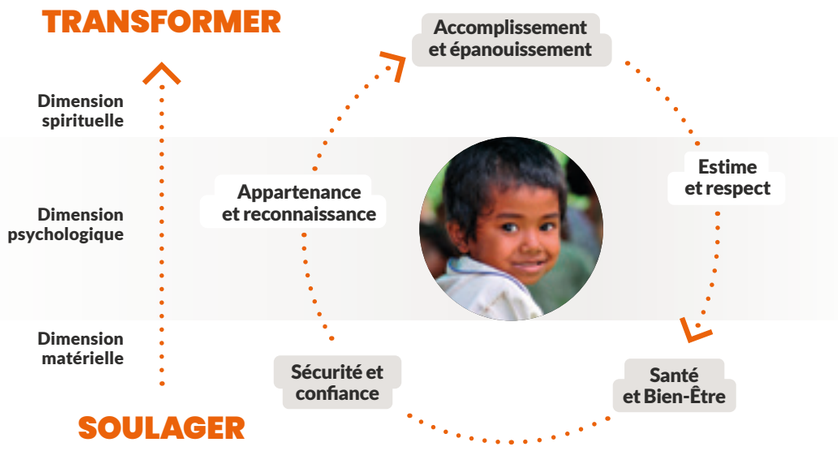

Tada-U, Myanmar (Birmanie)

LA SANTÉ ET LA NUTRITION DES ENFANTS COMME OBJECTIF PRIORITAIRE

Au centre du Myanmar, notre programme ouvert en 2022 doit composer avec la situation politique très instable du pays et les restrictions qui l'accompagnent.

Dix points d'accès à l'eau potable ont été installés

42 **volontaires** ont été formés aux questions de protection et de droits des enfants.

Une première année sous tension.

A 20 km au sud-ouest de Mandalay, la deuxième ville du pays, notre programme lancé dans le district de Tada-U est proche de certaines zones de combat entre le pouvoir central et les troupes rebelles. Avec les restrictions en vigueur, ce contexte perturbe l'activité de nos équipes. Néanmoins, avec l'appui de nos partenaires locaux, nous avons pu maintenir la correspondance entre 1 148 enfants et leurs parrains et marraines.

Améliorer la santé nutritionnelle des enfants.

La santé et la nutrition des enfants constituent l'un des objectifs prioritaires de notre programme. A cette fin 41 volontaires ont été formés aux soins postnataux et à la santé nutritionnelle des nourrissons et des jeunes enfants.

940 femmes enceintes et mères allaitantes ont acquis des connaissances sur la nutrition, qu'elles ont commencé à mettre en pratique. Par ailleurs, 10 systèmes de traitement des eaux et/ou points d'accès ont été installés, assurant l'accès à une eau propre et sûre à 5 587 personnes, dont 431 garçons et 340 filles.

« Grâce à votre soutien nous sommes déterminés à travailler sans relâche pour améliorer le bien-être des enfants, de leurs familles et de leur communauté, dans l'optique d'un avenir meilleur. »

Khup Lian Mang, Responsable de programme

Don de livres aux enfants

Et aussi

2 296 familles vulnérables ont reçu du riz et des conserves de poisson.

44 volontaires ont été formés aux pratiques d'épargne.

70 enfants ont reçu du matériel scolaire.

17 groupes d'épargne réunissant 278 femmes et 56 hommes ont été créés.

Dagon Seikkan, Myanmar (Birmanie)

INSÉCURITÉ, RÉCHAUFFEMENT CLIMATIQUE ET CRISE ALIMENTAIRE

Au Myanmar, la situation politique et la crise économique compliquent le travail de nos équipes dans la zone péri-urbaine de Rangoun où notre programme s'efforce de poursuivre ses objectifs, avec l'appui des partenaires locaux.

May May et les enfants du programme

Agir dans un contexte perturbé.

Interdiction des rassemblements, coupures de courant fréquentes... Les conséquences du coup d'Etat de 2021 continuent de perturber les activités de notre programme dans le district de Dagon Seikkan, près de la plus grande ville du pays. Malgré ce contexte, nos équipes poursuivent leurs actions en faveur de la protection et de la santé des enfants, ainsi que du développement économique des ménages les plus vulnérables.

Création d'un comité de santé

« Grâce à vous, nous nous efforçons chaque jour d'améliorer le bien-être des enfants, de renforcer leurs familles et leur communauté pour leur avenir. »

May May Say, Responsable de programme

Nutrition, prévention, protection.

En 2023, 3 040 enfants de moins de 5 ans et leurs parents ont participé à des sessions mensuelles de suivi de croissance, destinées à apprendre à identifier les signes de malnutrition et à améliorer l'alimentation des nourrissons et des jeunes enfants.

Dans le même temps, 715 femmes ont participé à une campagne de promotion des pratiques hygiéniques, afin de lutter contre les maladies hydriques. 2 308 parents ont été sensibilisés à la prévention des mariages précoces et 5 groupes de protection de l'enfance sont désormais autonomes, actifs dans la zone de notre programme.

Et aussi

12 nouveaux groupes d'épargne ont été créés, portant leur nombre total à 129.

80 ménages ont été formés à l'entrepreneuriat.

20 éleveurs ont déjà lancé une activité (couture, petite restauration…) leur permettant d'augmenter significativement leur revenu.

60 éleveurs ont reçu une formation en vue d'augmenter leur productivité.

Murun, Mongolie

FAIRE FACE À UN CLIMAT IMPITOYABLE

Murun, dans la province de Khuvsgul, subit des conditions climatiques extrêmes (-52°C à +20°C). Plus de 30% de la population vit en dessous du seuil de pauvreté et le taux de chômage est élevé. Le programme lancé en 2023 vise à aider plus de 14 000 personnes.

Julie et Annelise auprès des habitants de Murun

La priorité N°1 ? Protéger les enfants.

En raison du chômage et de l'alcoolisme, de nombreux enfants sont victimes de violences. L'école n'est pas un lieu sûr et les trajets sont dangereux. Nous sensibilisons la population aux droits sacrés des enfants et organisons des ateliers de formation.

L'élevage, principale source de revenus, est menacé par la désertification. Pour y répondre, nous proposons des formations sur l'entrepreneuriat et la gestion de budget pour augmenter les revenus des familles. C'est essentiel pour améliorer les revenus des familles et mener une action pérenne.

Une région en proie aux catastrophes naturelles.

La région est fréquemment touchée par des catastrophes naturelles, avec 28 tremblements de terre enregistrés en 2022 ! Nous formons les familles à se préparer et à réagir face à ces événements.

L'enjeu de l'accès à l'éducation et aux soins.

Les infrastructures scolaires et hospitalières sont insuffisantes. Nous mettons en place des microprojets pour améliorer l'accès à l'éducation, à la santé et à l'eau potable.

« Cette année j'ai eu la chance d'aller à la rencontre des enfants de Murun. Ce voyage a été riche en émotion et en apprentissage. J'ai constaté la dureté des conditions de vie des enfants. Nous ne sommes qu'au début, tout reste encore à faire ! Mais je retiendrai de ce voyage l'engagement des équipes World Vision Mongolie et la volonté des familles qui y travaillent d'améliorer les conditions de vie des enfants en priorité. »

Annelise, Responsable Programme Mongolie, suite à son voyage sur place en mai dernier

La responsable du programme avec les habitants

Les besoins sont immenses et nous sommes la seule ONG sur place.

Parrainez un enfant maintenant en scannant ce QR Code.

Bor Undur, Mongolie

ASSURER LE BIEN-ÊTRE DES HABITANTS GRÂCE À L'AUGMENTATION DES REVENUS

Soumise à des conditions climatiques extrêmes, la population de la steppe mongole doit mettre en œuvre les mesures lui permettant de réguler ses sources de revenus. Notre action dans cette région vise également à renforcer la protection des plus jeunes.

Face au climat, la population de la steppe mongole s'adapte et protège ses jeunes.

Les hivers rigoureux impactent fortement les petits éleveurs de la région de Bor Undur, située à 330 km au sud-est de la capitale Oulan-Bator. Notre programme couvre une vaste zone rurale et 3 villages regroupant environ 66 000 habitants, visant à diversifier et sécuriser les revenus. Nous soutenons la création de groupes d'épargne et de petits commerces et aidons à l'amélioration de l'habitat, la construction d'étables résistantes au climat, et la fourniture de matériel pour la préparation du fourrage hivernal. En 2023, 85,7% des foyers ont pu couvrir leurs besoins alimentaires, contre 56,6% en 2004.

55,3% **des foyers** disposent d'une source de revenus alternative, *contre 26,8% en 2004.*

Enfants et parents, acteurs au coeur du changement !

Pour rattraper les pertes d'apprentissage dues à la crise du Covid-19, en 2023, 468 parents ont suivi nos formations à l'éducation positive et 3 675 adultes ont été informés sur la protection de l'enfance. Aujourd'hui, 33% des adolescents estiment que leur opinion est prise en compte dans les décisions, contre 3,5% en 2004.

76,8% des jeunes de 12 à 18 ans déclarent avoir des relations positives avec leurs parents. La fréquence des punitions physiques et violences psychologiques est tombée à 11,2%, contre 36,7% en 2009. Les résultats sont très encourageants. Avec World Vision, ce sont les enfants et leur entourage qui sont les propres acteurs de leur changement étant de plus en plus nombreux à plaider cette cause auprès de ceux qui ne seraient pas encore convaincus.

Compétition sportive organisée par le programme

« Je suis membre du conseil des élèves de notre école. J'ai participé à des conférences, à un mini-parlement et à des campagnes. Je souhaite être une citoyenne active et aider d'autres femmes à faire entendre leur voix. World Vision a aidé beaucoup d'enfants comme moi à développer leur potentiel. »

Misheelt, 16 ans

Et aussi

2 080 enfants ont participé à au moins 2 évènements organisés dans le cadre du programme, au nombre desquels une compétition sportive.

400 personnes ont été sensibilisées à la protection de l'environnement et à la gestion des déchets.

30 personnes ont été formées afin d'apporter un soutien au suivi des enfants parrainés.

Caminos de Esperanza, Salvador

BRISER LE CYCLE DES VIOLENCES POUR PROTÉGER LES POPULATIONS

Dans une région d'Amérique Centrale marquée par la pauvreté et les activités criminelles, nos actions sont principalement destinées à prévenir les violences domestiques, ainsi qu'à aider les jeunes à révéler et développer leurs potentiels.

L'accès à l'eau potable est une priorité

98%
des adolescents et des jeunes de la zone couverte par notre programme expriment un espoir pour l'avenir.

Rompre le cycle de la violence avec « Caminos de Esperanza ».

Criminalité, violence, pauvreté... Au cœur de l'Amérique centrale, le Salvador semble concentrer tous les problèmes. À l'extrême sud-est du pays, La Union est le théâtre de trafics et d'activités criminelles ponctuées par les règlements de compte entre gangs. Là-bas, les enfants et adolescents sont souvent victimes de violences.

C'est la raison d'être « Caminos de esperanza » (Chemins de l'espoir), un programme fait pour aider les parents et permettre aux jeunes de se construire un avenir à l'écart de la criminalité.

A l'école de la tendresse.

Plusieurs méthodes sont proposées aux parents de jeunes enfants (jusqu'à 11 ans) ainsi que des programmes adressés aux adolescents et aux jeunes eux-mêmes, dès 12 ans. En 2023, 588 parents ont participé aux ateliers « tendresse qui protège », en collaboration avec les acteurs locaux et conçus pour mettre un terme à la transmission transgénérationnelle de la violence. 2 066 enfants et adolescents ont amélioré leurs aptitudes à la résolution des conflits, à l'empathie, à l'affirmation de soi et à la prise de décision. Les résultats ? 94% des adolescents et des jeunes font davantage confiance aux personnes qui s'occupent d'eux.

> *« Grâce aux programmes et aux activités proposés par World Vision, les enfants peuvent mieux exprimer leurs émotions, et se faire entendre par les adultes. »*
> **Anderson, 13 ans.**

Éduquer les populations

Et aussi

4 465 enfants ont reçu des kits d'hygiène personnelle.

92 enfants *(foyers ayant de faibles ressources)* ont reçu des kits alimentaires de base.

23 fauteuils roulants et 10 chariots pour personnes à mobilité réduite ont été fournis à des adultes handicapés.

415 familles ont reçu des équipements d'assainissement leur assurant un approvisionnement en eau potable.

San Antonio, Bolivie

FAVORISER L'ACCÈS À L'EAU POTABLE, UN DÉFI VITAL POUR LE FUTUR

Notre programme ouvert en 2022 a consacré ses premiers efforts à la sécurité alimentaire, à l'accès à l'eau potable et à l'installation d'équipements sanitaires.

Les enfants sur leur nouvelle aire de jeux

De premières avancées notables.

Au sud-est de la Bolivie, dans le département de Santa Cruz, notre programme couvre 21 villages accueillant environ 10 400 habitants. Pour aider les enfants à grandir en bonne santé et suivre un parcours scolaire normal, nos premières actions ont été principalement orientées vers l'amélioration de l'accès à l'eau potable et la santé nutritionnelle.

Près d'un ménage sur quatre dispose désormais d'un accès suffisant à l'eau potable, contre 14% en 2022. 47 femmes enceintes ou avec de jeunes enfants ont reçu des conseils sur la nutrition et la prévention des maladies infectieuses, et 536 enfants de moins de 5 ans bénéficient d'une alimentation diversifiée.

Nutrition et hygiène, à l'école aussi.

Pour favoriser la santé nutritionnelle des enfants et adolescents, et dans le même temps lutter contre le décrochage scolaire, 1 531 élèves peuvent désormais prendre leur petit-déjeuner à l'école. Dans le même temps, nous avons construit ou rénové les installations sanitaires de plusieurs écoles, et consolidé les infrastructures quand cela était nécessaire. Près de 40% des établissements scolaires sont aujourd'hui dotés de toilettes et lave-mains, contre 25% en 2021.

> *La pénurie alimentaire due à la sécheresse nous a fortement affectés. Grâce à l'aide de World Vision, au travail des parents et des enseignants, le projet de petit-déjeuner à l'école a permis aux enfants de continuer à avoir de bons résultats scolaires.* » **Jhair San, 10 ans**

Le manager et les enfants du programme

Et aussi

700 enfants ont accès à des espaces récréatifs sécurisés, grâce à la construction de 2 aires de jeux.

1 958 enfants ont reçu du matériel scolaire.

19 producteurs ont été formés à de nouvelles pratiques agricoles.

Yembori, Bolivie

TRAVAILLER ENSEMBLE CONTRE LA PAUVRETÉ

Dans une région où près de 6 enfants sur 10 vivent en dessous du seuil d'extrême pauvreté, nos équipes ont consacré leurs premières actions au développement économique et à la santé des habitants.

L'heure de la récolte du miel

2 143

enfants *(1 017 filles et 1 126 garçons)* sont inscrits dans notre programme de parrainage.

Une première année et de nombreux défis.

Au sud de la Bolivie, notre programme Yembori (« travailler ensemble », en Guarani), s'est ouvert en mai 2022 dans le département de Santa Cruz, où la grande majorité de la population est confrontée à une insécurité alimentaire chronique, à la malnutrition, à un accès insuffisant à l'eau potable ainsi qu'au manque d'infrastructures sanitaires permettant de faire face efficacement aux maladies hydriques et infectieuses – dengue, paludisme, fièvre jaune...

« *Grâce à la rénovation de l'internat, ma sœur jumelle et moi pouvons suivre les cours dans une classe adaptée à notre niveau, qui n'existe pas dans notre village. Nous faisons tout notre possible pour avoir plus tard un bon métier.* » **Yissu, 12 ans.**

Sortir de l'insécurité alimentaire.

En 2023, 100 ménages ont été formés à de nouvelles méthodes d'agriculture et d'élevage, et nos équipes ont pu fournir des outils et du matériel agricole afin d'améliorer la production. 500 familles ont bénéficié d'une amélioration de l'alimentation en eau potable, et 8 familles très vulnérables ont reçu une aide alimentaire d'urgence ainsi que du matériel scolaire.

Et aussi

1 313 filles et garçons
ont participé aux micro-projets proposés dans le cadre de notre programme, comme la création d'espaces récréatifs, artistiques et sportifs.

314 enfants
ont bénéficié de la rénovation de leur école.

835 enfants
peuvent désormais profiter d'une aire de jeux dédiée à leur renforcement psychomoteur et socio-émotionnel.

Améliorer l'hygiène par l'eau potable

TÉMOIGNAGE DE CRISTHIAN FERNANDEZ LEGUIA

Parrain de plusieurs enfants depuis plus d'un an.

Ma visite en Bolivie ? Une expérience émouvante pour tous !

Depuis plus d'un an, je parraine deux filles Boliviennes, Miley, 11 ans et Alexa, 3 ans. Je suis d'origine bolivienne, mes parents habitent en Bolivie. En janvier 2024, je suis allé en Bolivie et j'ai décidé de rendre visite à mes 2 filleules avec ma famille, mes parents, ma sœur et mon frère.

C'était la fête pour tous !

Avec Miley et ses sœurs, les autorités et l'équipe de World Vision m'ont fait visiter les projets auxquels j'ai pu contribuer : construction d'une école primaire, mise en place d'un poste sanitaire et d'une aire de jeux pour les petits.

Je me suis rendu compte à quel point une petite contribution pour ma part représente une grande aide pour eux.

J'ai également pu constater l'engagement et les qualités humaines de l'équipe de World Vision face aux difficultés pour se rendre sur place (longs trajets, chemins ruraux accidentés).

Ma famille et moi avons passé une deuxième journée avec Alexa, ma petite filleule. Très timide au début !

Dès que je lui ai donné son petit cadeau, elle a commencé à jouer avec moi. »

Cristhian

ALLER PLUS LOIN ET LANCER DES PROJETS ACCÉLÉRATEURS.

Nos actions concrètes

Ces projets intégrés pour renforcer notre impact, nous les appelons des projets accélérateurs. Ils permettent, avec le parrainage d'enfants, de changer vraiment la donne sur place. Ci-après des programmes emblématiques.

Des projets emblématiques de notre approche.

Des projets pour accélérer, avec le concours de toutes les parties prenantes.

Aider un enfant seul ne suffit pas. Celui-ci est dépendant de son environnement direct (sa famille, sa fratrie, sa communauté) et de son environnement indirect (les bénévoles, les autorités, son village, sans oublier les conditions de vie économiques et climatiques.

Comment le faisons-nous ?

Seule une présence durable, avec une parfaite connaissance du terrain, par le terrain, permet de changer les choses. 97% des équipes de World Vision sont directement issues des pays d'intervention.

Et c'est toute la force d'un réseau international présent depuis 74 ans dans les pays : être capable de déployer des projets qui agissent globalement sur l'ensemble des causes, avec tous les partenaires locaux impliqués.

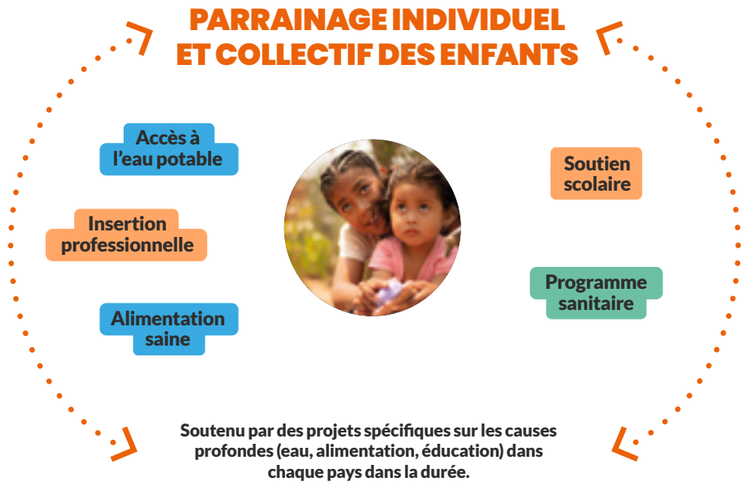

Histoires d'appel

APPRENDRE À LIRE AU SÉNÉGAL

Les progrès constatés

À Diokoul
Enfants capables de lire

EN 1 AN ↑ **59,50 %**
30,20 %

À Mabo
Taux de réussite à l'examen de fin de primaire

EN 2 ANS ↑ **63,99 %**
27,51 %

Un partenariat durable avec la Fondation Pierre Bellon.

Le projet a débuté au Sénégal à Diokoul. Devant le succès, la Fondation poursuit son soutien dans les zones rurales avoisinantes, à Missira Wadène et Maka Yopp.

Agir pour le développement humain
FONDATION PIERRE BELLON

L'Inspecteur de l'Éducation et de la Formation en chef de Kaffrine en témoigne :

« Nous sommes très impressionnés. Il y a 6 ans en arrière, Diokoul tirait tout le département vers le bas avec de faibles effectifs dans les établissements et des résultats médiocres. Aujourd'hui nous voyons des résultats positifs !

Nous sommes fiers d'accompagner World Vision France depuis près de 6 ans maintenant, pour agir auprès des enfants de 6 à 11 ans afin qu'ils puissent améliorer leurs capacités de lecture et d'écriture afin de s'épanouir tout au long de leur scolarité. »

Anh-Mai Nguyen, Responsable du développement et des partenariats pour la Fondation Pierre Bellon

Les piliers du programme

Formation des Enseignants

Engagement de tous dans des événements (clubs, camps)

Création de matériel pédagogique (banques de livres, supports de lecture)

Suivi des progrès du CP au CM2

LE PROJET "UNLOCK LITERACY", AVEC LA FONDATION PIERRE BELLON

Environ 70 % des enfants de 10 ans dans le monde sont incapables de lire et de comprendre un texte simple ! Leur apprendre à lire pour les rendre autonomes avec l'aide de tous, c'est cela, le projet « Unlock Literacy ».

« Je m'appelle Fatou, je suis en classe de CE1. J'aime le club de lecture, il m'a permis de mieux lire. Je n'ai plus de difficultés en classe. » **Fatou 10 ans**

Briser le cercle de l'illettrisme pour l'émancipation des enfants.

Depuis 2012, l'objectif est de développer l'apprentissage de la lecture à l'école pour les enfants du CP au CM2, avec 3 éléments clés :

1. L'évaluation du niveau de lecture des enfants.
2. La formation des professeurs sur l'enseignement de la lecture innovante.
3. La mise en place de clubs de lecture dans les villages.

Mais engager toutes les parties prenantes pour ce progrès, voilà le problème.

C'est l'originalité de « Unlock Literacy » : travailler avec toutes les parties impliquées par l'apprentissage des enfants ! Accompagner les professeurs, les familles, les volontaires sur place, travailler de concert avec les autorités (mairie, préfecture, ministères), c'est ainsi que l'on peut agir efficacement pour la sensibilisation et le soutien des enfants.

Scannez ce QR code pour
soutenir l'éducation au Sénégal

Histoires d'appel

SOUTENIR L'AUTONOMIE EN BOLIVIE

Un espoir renouvelé en misant sur la jeunesse.

Le projet a captivé les jeunes de Monteagudo, semant les graines d'un futur prometteur, avec l'engagement de tous : apiculteurs et institutions locales se sont mobilisés pour progresser ensemble dans le cadre d'un projet économique qui renforce aussi le lien social et la collaboration.

Un exemple de résilience dans un contexte complexe.

L'expérience démontre combien la coopération locale, lorsqu'elle intègre le volet économique et sanitaire, peut produire un exemple de résilience aux impacts sociaux très importants.

> *Le miel est un produit qui est de plus en plus demandé. La production nationale est essentiellement destinée à 100% à la consommation intérieure, par conséquent, les producteurs devraient augmenter considérablement le nombre de ruches.*

Une bonne coordination a été réalisée entre les institutions intervenantes, le soutien institutionnel a été très important, l'union entre l'Université, World Vision, le GAMM et l'EBA.

Le projet a suscité un grand intérêt, en particulier chez les jeunes. Avec les connaissances acquises, ils sont prêts à innover, à entreprendre ! »

Luis Fernando Villegas Peralta, Ingénieur technicien de santé du programme de Camiri

Scannez ce QR code pour
soutenir l'autonomie en Bolivie

60 PETITS PRODUCTEURS APICOLES SOUTENUS À MONTEAGUDO

Monteagudo est la seconde ville la plus peuplée de la province de Hernando Siles en Bolivie. Là-bas, l'apiculture est une activité clé mais fragile, pour les femmes et les jeunes notamment.

Ressource clé depuis des temps ancestraux, l'apiculture fait face à des défis nombreux : méconnaissance des bonnes pratiques, des normes d'hygiène et qualité, manque de formation, contrebande, problèmes de commercialisation.

Pourquoi parler économie ici ?

Pour soutenir le parrainage des enfants, les communautés locales doivent être autonomes. Aider les apiculteurs devient alors un levier économique, social et culturel.

Ce qui a été fait à Monteagudo l'an passé :

- **60 producteurs**, répartis de façon équilibrée entre hommes et femmes, ont suivi une formation complète en apiculture.
- **Des équipements apicoles de qualité** ont été fournis pour augmenter le nombre de ruches.
- **15 apiculteurs ont dans leur élevage des reines d'abeilles,** diversifiant ainsi leur production et enrichissant l'écosystème local.
- **Des formations en marketing et en commercialisation** pour renforcer l'autonomie et les débouchés locaux.

Histoires d'appel

COURIR CONTRE UN FLÉAU SANITAIRE

« Urgent run », un projet pour sensibiliser et transformer les choses.

Avec plus de 9 500 participants et 110 000 € récoltés depuis 9 ans, Urgent Run Paris a permis de financer des projets vitaux dans six pays africains : le Gabon, la Côte d'Ivoire, le Bénin, le Togo, Madagascar et le Sénégal.

THE URGENT RUN PARIS wcloc

Courir peut changer des vies.

Les fonds collectés grâce à notre partenaire sont utilisés pour des projets qui transforment très concrètement la vie de milliers d'enfants et de famille. Chaque course est une étape vers un monde plus sain et digne, où l'eau est un bien !

Inscrivez-vous

et participez à notre prochaine course 18/11

L'ABSENCE DE TOILETTES, UN FLÉAU SANITAIRE ET SOCIAL DÉSASTREUX

Dans les pays en voie de développement, l'eau potable est un sujet criant d'urgence. Et dans ce cadre, disposer de toilettes est un enjeu majeur de santé publique.

On estime qu'environ 2,6 milliards de personnes dans le monde n'ont pas accès à des toilettes. Ce sont 1000 enfants de moins de 8 ans qui – par jour – meurent de maladies diarrhéiques.

Quels sont les impacts pour les enfants et les communautés locales ?

Amélioration de la santé quotidienne par une eau potable :

la réduction de l'exposition à l'eau contaminée agit directement sur la mortalité infantile et la croissance des enfants ainsi que les conditions de santé de toutes les familles avoisinantes.

Réduction du décrochage scolaire des filles :

des installations sanitaires adéquates permettent aux filles de poursuivre leur scolarité sans interruption, y compris pendant leurs règles.

Amélioration de la gestion de l'hygiène menstruelle :

la sensibilisation et la formation permettent aux jeunes filles de mieux gérer leur hygiène avec dignité et d'en parler à leurs parents.

Indirectement,

on dénombre 6 000 personnes dont 3 060 femmes et 2 160 enfants qui ont pu bénéficier de ce progrès.

Témoignagne de Beryl, Marraine de 7 enfants avec World Vision France.

Enfant, je rêvais que mes parents rénovent une vieille ferme bretonne pour y accueillir des enfants venant de pays pauvres…

Adulte, j'ai pu concrétiser ce rêve en devenant marraine. Il faut savoir que parrainer un enfant permet aussi à 4 autres de bénéficier d'une vie meilleure grâce à World Vision France.
Aujourd'hui, je parraine 7 enfants.

Mon engagement vis-à-vis des enfants est primordial : je tiens fondamentalement à les accompagner jusqu'à leur bac. Il y a 15 ans, j'ai fait confiance à World Vision France. Mais c'est lors de mes voyages au Mali, au Sénégal, et récemment au Kenya que j'ai vu l'impact direct.

Voir des petites filles obligées de suspendre leur scolarité faute de toilettes adéquates m'a profondément interpellée.

Pour moi, il est inconcevable qu'elles renoncent à leur éducation pour une question de règles. Quand l'association m'a demandé de présenter un projet pour construire des toilettes dans des écoles lors d'une soirée caritative, je n'ai pas hésité !

Je me sens utile en parrainant et en témoignant.

J'ai la chance d'avoir une vie personnelle et professionnelle épanouissante mais contribuer au bien-être des autres, directement ou indirectement, est un véritable bonus. Cela fait plus de 10 ans que je recommande World Vision France. Je compte bien continuer ! »

Beryl

COMMENT NOUS SOUTENIR

VOUS POUVEZ AIDER À UN CHANGEMENT, POUR DE BON.

Chaque enfant mérite de grandir en sécurité, en bonne santé pour qu'un jour, il devienne acteur à son tour de son monde.

Votre engagement peut continuer de faire une différence.

Retrouvez nos projets à financer en ce moment sur notre site www.worldvision.fr
ou scannez le QR code avec votre téléphone portable.

1. Parrainez un Enfant et soutenez ses chances de grandir.

En devenant parrain ou marraine, vous soutenez un enfant mais aussi ceux qui l'entourent ainsi que les projets qui renforcent ses conditions de vie et son futur :

Découvrez les histoires des enfants et choisissez celle qui vous touche le plus.

Faites un don mensuel pour assurer un soutien régulier à l'enfant et son entourage.

Recevez des nouvelles régulières et mesurez l'impact de votre aide.

2. Financez un projet accélérateur de changement.

Soulager et transformer, voilà notre impact. En soutenant un projet accélérateur, en complément ou non du parrainage d'un enfant, vous pouvez aider à changer la donne :

Aidez à construire des écoles, des centres de santé et des puits d'eau potable.

Améliorer les conditions de vie cruciales pour l'eau, la santé, le climat.

3. Devenez ambassadeur pour World Vision France !

World Vision existe depuis 74 ans dans le monde et plus de 20 ans en France. C'est beaucoup mais nous avons besoin de nous faire connaître. Votre voix compte :

Vous êtes présent sur les réseaux sociaux ? Abonnez-vous et partagez.

Mettez en place des soirées de collectes de dons ou des événements.

Diffusez autour de vous des courriers, brochures, documents de qualité.

NOS ÉQUIPES TÉMOIGNENT DE LEURS ACTIONS

et de leurs progrès pour le bien-être des enfants

communautés entières.
Ensemble nous ferons la différence ! »

Margot Casari,
Responsable de programme Bolivie à Paris

Le travail effectué sur le terrain est titanesque. Nos collègues ne reculent devant aucune difficulté, avec pugnacité et humanité. Aller sur place permet de se rendre compte vraiment de l'ampleur du travail à mener… Mais quelle émotion de rencontrer enfin les équipes boliviennes avec lesquelles j'échange chaque jour et les bénéficiaires aussi !

L'eau est une problématique majeure dans nos programmes de Bolivie.

continuer ce travail en faveur des enfants. »

Benoit Corbin,
Directeur de la philanthropie à Paris

Soutenir les projets accélérateurs de World Vision est une expérience enrichissante qui combine innovation, impact social et développement durable.

J'ai eu la chance de constater moi-même le travail colossal au Kenya avec le projet "Kenya Big Dream" :

423 000 bénéficiaires directs et 1 million de bénéficiaires indirects. Chez World Vision, nous croyons que chacun peut apporter un changement réel et durable. Rejoignez notre mission pour transformer des vies et des

Samir Alberto Ramos Martinez,
Responsable de Caminos de Esperanza au Salvador

Cette année, les enfants ont considérablement amélioré leur qualité de vie, ils sont désormais plus résilients, mieux armés face aux difficultés.

Cela progresse aussi au sein de toute la communauté, car les autorités et divers responsables s'organisent mieux pour le bien-être des enfants.

Mon rêve est que tous les efforts déployés par le programme et tout l'amour que vous avez manifesté se poursuivent dans le temps ; que les pères, les mères et les soignants puissent

SENSIBILISER SUR LES VIOLENCES FAITES AUX ENFANTS

Comment le faisons-nous ?

Agir sur le terrain pour les enfants est notre priorité. Mais la sensibilisation, en particulier sur les violences faites aux enfants et leurs droits, est une pédagogie essentielle à faire !

La prise de parole dans les médias.

L'association est très présente dans les médias en France, notamment pour attirer l'attention du public sur les questions alimentaires (précarisation des étudiants), les violences faites aux enfants grâce à la mise en valeur de projets accélérateurs. Au sein de notre équipe, c'est Raphaele Vauconsant qui coordonne la communication et les relations avec les journalistes.

Raphaele Vauconsant
raphaele.vauconsant@worldvision.fr

Le plaidoyer pour la protection de l'enfance.

Nous nous engageons activement dans la protection de l'enfance en collaboration avec des coalitions comme le Groupe Enfance de la Coordination Humanitaire et Développement (CHD). Le but ? Faire progresser les politiques publiques pour les droits de l'enfant à l'international.

La sensibilisation contre les violences faites aux enfants.

Sous l'égide de la Fondation pour l'enfance, la fondation Vision du Monde créée en 2015 agit au travers de campagnes de sensibilisation pour informer les enfants et leur entourage sur leurs droits et les effets dévastateurs des violences physiques, intellectuelles, morales, psychiques. Cela passe aussi par des ateliers éducatifs et le soutien notamment depuis 2020 à l'association Les Papillons.

Benoit Corbin - benoit.corbin@worldvision.fr

UN MEILLEUR AVENIR EN HÉRITAGE

Vous désirez transmettre tout ou une partie de votre patrimoine aux enfants du monde ?

Depuis juillet 2011, World Vision France est habilitée, par le biais de sa fondation et de son fonds de dotation, à recevoir legs, donation et assurance vie pour soutenir la cause des enfants.

3 possibilités s'offrent à vous

1

L'assurance vie

Vous permet de transmettre un capital et de donner dans la durée un sens à votre épargne.

Cette démarche ne nécessite pas de rédiger de testament.

2

La donation & le don

Consiste à transmettre un bien de son vivant, de manière irrévocable et avec effet immédiat.

Cette démarche nécessite de passer par le notaire.

3

Le legs

Tout en conservant vos biens de votre vivant, le legs vous permet de donner tout ou partie de votre patrimoine après votre décès.

Cette démarche nécessite de rédiger un testament.

« J'ai décidé il y a 9 ans d'adhérer à Vision du Monde. J'ai été parrain pendant 5 ans d'un petit malien et je parraine depuis 4 ans une petite fille de Mongolie du nom d'Arunzahia. Je décide de mon vivant de léguer la quotité disponible de mes biens à Vision du Monde, dans le respect du droit des successions et des libéralités. J'ai beaucoup donné dans ma vie et je veux en faire profiter les enfants du monde qui en ont besoin par l'intermédiaire de Vision du Monde, et cela bien entendu à mon décès. »*

Robert B.

Pourquoi nous faire confiance ?

En 2020, World Vision France a obtenu le label Don en Confiance, organisme de labellisation et de contrôle des associations et fondations faisant appel aux dons, qui reflète les critères élevés de transparence financière et de rigueur de gestion.

Chaque année, nos comptes sont contrôlés par le cabinet Mazars en France et par KPMG à l'international, puis rendus publics.

La sensibilisation contre les violences faites aux enfants.

L'association peut vous accompagner dans votre réflexion et vos démarches pour un legs sur mesure. Prenez contact dès maintenant avec nos experts :

En ligne sur worldvision.fr/demande-de-contact

En nous contactant au 01 49 49 11 12

**World Vision France*

MERCI

à nos ambassadeurs

Merci Rémy Cabella

qui après avoir voyagé au Sénégal à ses frais, a décidé de parrainer 3 enfants, et de financer un projet à Hanene, au Sénégal !

Merci Iris Mittenaere

Pour son parrainage de 2 enfants et sa communication auprès de sa communauté d'abonnés pour faire découvrir nos actions.

Merci à eux

Merci à Flavie Flament qui répond à l'appel dès qu'elle le peut pour animer des événements ou représenter l'association.

Et merci à Alex Vizorek pour sa participation active également lors de la soirée du 20 novembre dernier !

MERCI

À nos partenaires

Merci à ceux

qui nous offrent gracieusement de leur temps et leurs compétences pour nous aider à nous faire connaître.

Merci à Didier Rosière

qui nous a aidés dans l'écriture de ce Bâtir Ensemble.

Merci à Group M (Mediacom)

et son équipe qui, chaque année, se mobilise pour trouver des espaces gracieux en TV, à la radio, en Presse, en Digital, en Affichage !

Lagardère Publicité News · Mediawan · groupm · Réseau e2c France · altice · Amaury Media

Merci aux régies publicitaires

qui nous suivent chaque année.

JCDecaux · Marianne · CANAL+ · france•tv

Merci à l'agence Steve

qui croit en nous et en nos actions et qui crée des campagnes, toujours plus belles et plus impactantes depuis plus de 5 ans.

steve — Agence de publicité indépendante de l'année

Campagne « les immontrables »

Et merci aussi

Centaurus Hospitality Management · iNVEST FOR FUTURE Family Office

MERCI

à ceux qui s'engagent en finançant des projets

Merci à la Fondation groupe EDF

pour son soutien indéfectible sur l'urgence et l'accès à l'eau.

Merci à Morgan

qui depuis 3 ans crée un T-shirt et reverse l'intégralité des bénéfices à l'association pour les droits des filles.

Merci à nos partenaires institutionnels

Fondation d'entreprise Wavestone · L'Oréal Fund for Women · CH de la Haute Côte-d'Or · Fondation orange · Louis Latour · Green Sanctuaries · Banque Hottinguer · Amgen · Fondaxess · The Urgent Run Paris · ALSTOM Foundation · Joseph Drouhin · Apprendre et vivre · En partenariat avec République Française · AFD

Cofinancé par l'Union européenne

MERCI À TOUS CEUX

Sans qui rien ne pourrait fonctionner

Merci à toute l'équipe

À nos bénévoles
(Françoise, Marie-Noelle, Marie Christine, Claudia, Maya et Lucie...),

Aux stagiaires qui sont venus prêter main forte,

Aux alternants et salariés engagés,

et bien évidemment **à nos collègues sur le terrain** qui font un merveilleux travail en permettent de concrétiser les fonds en actions,

Sans vous, nous ne pourrions pas construire et suivre les projets, les promouvoir, trouver des donateurs, les financer, traiter les dons et les affecter aux bons projets.

Merci infiniment à nos généreux parrains, marraines, donateurs, grands donateurs

Sans vous, sans vos dons, rien ne serait possible.

Merci à nos administrateurs

Denis Bataille, Président du Conseil d'Administration

Brigitte Bourgoin, Vice-présidente

Delphine Saulière d'Izarny, Secrétaire

Guillaume Meheut, Trésorier

Jean Baptiste Kamaté, Représentant Word Vision International

Pierre Hunault, Administrateur

Edouard Sabatié-Garat, Administrateur

Odile Texier, Administratrice

Didier Arminjon, Administrateur

Bruno Keller, Administrateur

CHIFFRES COLLECTES & UTILISATIONS

Plus de 82% des fonds collectés en France sont dédiés directement aux missions sociales.

Les réalisations majeures incluent des projets de développement durable et de secours d'urgence, impactant positivement des milliers de vies.

Les donateurs peuvent suivre l'impact de leurs contributions à travers des rapports réguliers et des newsletters.

En 2023, World Vision France a renforcé ses actions avec des projets ambitieux sur l'éducation, la santé et la nutrition et le développement économique pour avoir un effet combiné et mieux protéger les enfants.

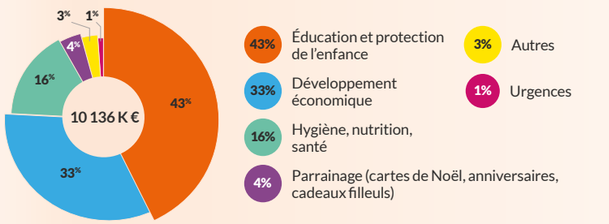

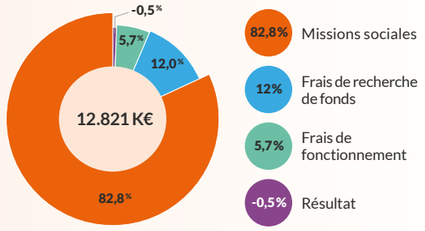

Envois de fonds par pays

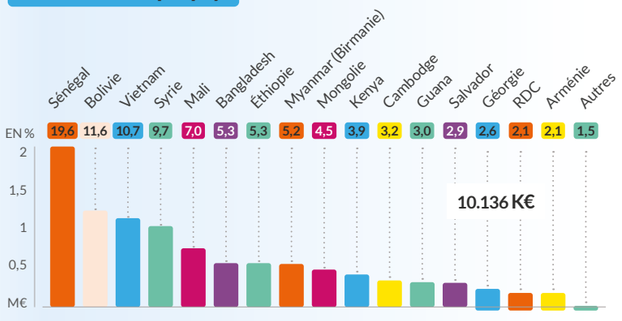

World Vision est particulièrement présente dans certains pays,

comme le Sénégal, la Bolivie et le Vietnam, grâce aux nombreux programmes de parrainage, mais aussi en Syrie grâce à notre réponse d'urgence en lien avec le Ministère des Affaires Etrangères (CDCS).

COLLECTE 2023

Produits liés à la **générosité du public**

80,2 %

Concours public et subventions d'exploitation

13,6 %

Mécénats et fondations privées

6,2 %

CONTRÔLE ET TRANSPARENCE

World Vision France (Vision du Monde) a obtenu le label Don en Confiance et s'engage à respecter ses principes de transparence financière et de rigueur de gestion.

CONTRÔLE DE L'UTILISATION DES DONS

Ses comptes en France sont contrôlés et validés par le cabinet Mazars, et les comptes du réseau international par le cabinet KPMG. Des audits internes sont réguliè-rement menés par les équipes de World Vision International (Peer review, Risk internal audit). Ces contrôles concernent également les programmes sur le terrain.

La publication des comptes de World Vision International respecte la norme internationale IATI (International Aid Transparency Initiative) et World Vision International appartient au réseau Accountable Now, qui regroupe des organisations civiles respectant des standards communs de responsabilité et de transparence (Global Standard for Civil Society Organisations). World Vision International publie tous les ans un rapport de responsabilité (Accountability Update).

GOUVERNANCE

Le conseil d'administration est composé de onze membres, tous bénévoles.

Leur mandat est de trois ans, renouvelable une fois après accord du conseil d'administration exprimé par un vote à bulletin secret. Exceptionnellement, les mandats des membres peuvent être renouvelés pour un troisième mandat, selon le même procédé.

Le conseil d'administration élit en son sein, pour trois ans, un président, un vice-président, un secrétaire et un trésorier. Le conseil d'administration de World Vision France valide la stratégie et le budget du bureau français. Il délègue la responsabilité de la mise en œuvre opérationnelle à la directrice générale, Camille Romain-des Boscs.

MODÈLE ÉCONOMIQUE ET POLITIQUE DE RÉSERVE

La générosité du public représente en 2023 80% de la collecte de World Vision France.

90% de ces revenus sont récurrents, ce qui confère à nos ressources une stabilité précieuse pour tenir nos engagements et mettre en œuvre nos projets dans les contextes vulnérables où nous opérons. Les fonds propres (621 867 €) représentent 26% du total du bilan et constituent des réserves permettant le financement de l'activité courante, notamment en cas de chute brutale des dons.

La politique de réserve a pour objectif de réduire la fragilité de l'association, voire d'éviter sa défaillance, en définissant une surface financière suffisante par rapport à ses besoins de financement et aux aléas de son activité.

Les fonds propres, qui figurent au passif du bilan dans les comptes annuels, sont représentatifs de l'épargne accumulée par l'association au cours de son existence.Le recours à ces réserves doit être approuvé par le conseil d'administration de World Vision France.

mazars

Nous certifions que les comptes annuels sont, au regard des règles et principes comptables français, réguliers et sincères et donnent une image fidèle du résultat des opérations de l'exercice écoulé ainsi que de la situation financière et du patrimoine de l'association à la fin de cet exercice. »

Extrait du rapport du commissaire aux comptes pour l'année 2023, Paris - La Défense, le 25/03/2024

1,000 GIRLS
World Vision FRANCE
REJOIGNEZ NOTRE MOUVEMENT
pour parrainer 1 000 filles
label DON en CONFIANCE
World Vision France
41 rue de Croulebarbe 75013 – Paris
01 49 49 11 12 – www.worldvision.fr
Création graphique ATELIER ARGO